

---

# COMUNE DI CASTELLI

---

PROVINCIA DI TERAMO



## **PIANO INTEGRATO DI ATTIVITA' E** **ORGANIZZAZIONE TRIENNIO 2023/2025**

*ART. 6 COMMI DA 1 A 4 DEL DECRETO LEGGE N. 80 DEL 09.06.2021, CONVERTITO  
CON MODIFICAZIONI NELLA LEGGE N. 113 DEL 06.08.2021 E S.M.I.*

*ALLEGATO ALLA DELIBERA DI GIUNTA COMUNALE*

## SOMMARIO

RIFERIMENTI NORMATIVI .....	3
<b>1. SCHEDA ANAGRAFICA DELL'AMMINISTRAZIONE .....</b>	<b>5</b>
1.1 Informazioni relative alla composizione demografica e statistiche sulla popolazione .....	6
<b>2. SEZIONE: VALORE PUBBLICO, PERFORMANCE E ANTICORRUZIONE .....</b>	<b>7</b>
2.1 Valore pubblico.....	7
2.1.1 Benessere e sostenibilità.....	8
2.2. Performance .....	11
2.3 Rischi corruttivi e trasparenza.....	13
2.3.3 Le aree a rischio corruzione .....	14
2.3.4 I fattori abilitanti del rischio corruttivo .....	15
2.3.5 Obblighi di trasparenza .....	15
<b>3. SEZIONE: ORGANIZZAZIONE E CAPITALE UMANO.....</b>	<b>16</b>
3.1 Struttura organizzativa .....	16
3.1.1 L'Organigramma dell'Ente: .....	16
3.1.2 Dettaglio della struttura organizzativa .....	17
3.2 Organizzazione del lavoro da remoto .....	18
3.2.1 I fattori abilitanti del lavoro da remoto .....	18
3.2.2 I servizi che sono "smartizzabili" e gestibili da remoto .....	18
3.2.3 I soggetti che hanno la precedenza nell'accesso al lavoro da remoto .....	19
3.3 Piano triennale dei fabbisogni di personale .....	20
3.3.1 La dichiarazione di non eccedenza del personale.....	21
3.3.2 La dichiarazione di regolarità nell'approvazione dei documenti di bilancio .....	21
3.3.4 Le assunzioni programmate.....	22
3.3.5 La dotazione organica: .....	24
3.3.6 Il programma della formazione del personale .....	25
3.3.7 L'elenco delle procedure da semplificare e reingegnerizzare mediante strumenti tecnologici .....	25
3.3.8 Le azioni finalizzate al pieno rispetto della parità di genere .....	26
<b>4. MONITORAGGIO.....</b>	<b>27</b>

## PREMESSA

Il nuovo Piano Integrato di Attività e Organizzazione (PIAO) viene introdotto con la finalità di consentire un maggior coordinamento dell'attività programmatica delle pubbliche amministrazioni e una sua semplificazione, nonché assicurare una migliore qualità e trasparenza dell'attività amministrativa, dei servizi ai cittadini e alle imprese.

In esso, gli obiettivi, le azioni e le attività dell'Ente sono ricondotti alle finalità istituzionali e alla missione pubblica complessiva di soddisfacimento dei bisogni della collettività e dei territori, si tratta quindi di uno strumento dotato, da un lato, di rilevante valenza strategica e, dall'altro, di un forte valore comunicativo, attraverso il quale l'Ente pubblico comunica alla collettività gli obiettivi e le azioni mediante le quali vengono esercitate le funzioni pubbliche e i risultati che si vogliono ottenere rispetto alle esigenze di valore pubblico da soddisfare.

## RIFERIMENTI NORMATIVI

L'art. 6 commi da 1 a 4 del decreto legge 9 giugno 2021 n. 80, convertito con modificazioni in legge 6 agosto 2021 n. 113, ha introdotto nel nostro ordinamento il Piano Integrato di Attività e Organizzazione, che assorbe una serie di piani e programmi già previsti dalla normativa, in particolare: il Piano della performance, il Piano Triennale per la Prevenzione della Corruzione e per la Trasparenza, il Piano organizzativo del lavoro da remoto e il Piano triennale dei fabbisogni del personale, quale misura di semplificazione, snellimento e ottimizzazione della programmazione pubblica nell'ambito del processo di rafforzamento della capacità amministrativa delle Pubbliche Amministrazioni funzionale all'attuazione del Piano Nazionale di Ripresa e Resilienza.

Il Piano Integrato di Attività e Organizzazione ha una durata triennale e viene aggiornato annualmente, è redatto nel rispetto del quadro normativo di riferimento relativo alla Performance, ai sensi del decreto legislativo n. 150 del 2009 e le Linee Guida emanate dal Dipartimento della Funzione Pubblica, all'Anticorruzione e alla Trasparenza, di cui al Piano Nazionale Anticorruzione e negli atti di regolazione generali adottati dall'ANAC ai sensi della legge n. 190 del 2012, del decreto legislativo n. 33 del 2013 e di tutte le ulteriori specifiche normative di riferimento delle altre materie dallo stesso assorbite, nonché sulla base del "Piano tipo", di cui al Decreto del Ministro per la Pubblica Amministrazione del 30 giugno 2022, concernente la definizione del contenuto del Piano Integrato di Attività e Organizzazione.

Ai sensi dell'art. 6, comma 6-bis, del decreto legge 9 giugno 2021, n. 80, convertito, con modificazioni, in legge 6 agosto 2021, n. 113, come introdotto dall'art. 1, comma 12, del decreto legge 30 dicembre 2021, n. 228, convertito con modificazioni dalla legge n. 25 febbraio 2022, n. 15 e successivamente modificato dall'art. 7, comma 1 del decreto legge 30 aprile 2022, n. 36, convertito con modificazioni, in legge 29 giugno 2022, n. 79, le Amministrazioni e gli Enti adottano il PIAO a regime entro il 31 gennaio di ogni anno o in caso di proroga per legge dei termini di approvazione dei bilanci di previsioni, entro 30 gg dall'approvazione di quest'ultimi.

Ai sensi dell'art. 6 del Decreto del Ministro per la Pubblica Amministrazione del 30 giugno 2022 concernente la definizione del contenuto del Piano Integrato di Attività e Organizzazione, le Amministrazioni tenute all'adozione del PIAO con meno di 50 dipendenti, procedono alle attività di cui all'articolo 3, comma 1, lettera c), n. 3), per la mappatura dei processi, limitandosi all'aggiornamento di quella esistente all'entrata in vigore del presente decreto considerando, ai

sensi dell'articolo 1, comma 16, della legge n. 190 del 2012, quali aree a rischio corruttivo, quelle relative a:

- autorizzazione/concessione;
- contratti pubblici;
- concessione ed erogazione di sovvenzioni, contributi;
- concorsi e prove selettive;
- processi, individuati dal Responsabile della Prevenzione della Corruzione e della Trasparenza (RPCT) e dai responsabili degli uffici, ritenuti di maggiore rilievo per il raggiungimento degli obiettivi di performance a protezione del valore pubblico.

L'aggiornamento nel triennio di vigenza della sottosezione di programmazione "Rischi corruttivi e trasparenza" avviene in presenza di fatti corruttivi, modifiche organizzative rilevanti o ipotesi di disfunzioni amministrative significative intercorse ovvero di aggiornamenti o modifiche degli obiettivi di performance a protezione del valore pubblico. Scaduto il triennio di validità il Piano è modificato sulla base delle risultanze dei monitoraggi effettuati nel triennio.

Le amministrazioni con meno di 50 dipendenti sono tenute, altresì, alla predisposizione del Piano integrato di attività e organizzazione limitatamente all'articolo 4, comma 1, lettere a), b) e c), n. 2.

L'art. 1 c. 1 del DPR n. 81/2022 individua gli adempimenti relativi ai strumenti di programmazione che vengono assorbiti dal PIAO.

**DESCRIZIONE DELLE AZIONI E ATTIVITA' OGGETTO DI PIANIFICAZIONE E PROGRAMMAZIONE****1. SCHEDA ANAGRAFICA DELL'AMMINISTRAZIONE****Comune di Castelli (TE)**

Indirizzo: Piazza Roma, 1

Codice fiscale/Partita IVA: 00179510674

Telefono: 0861 97 91 42

Sito internet: [www.comune.castelli.te.it](http://www.comune.castelli.te.it)E-mail: [info@comune.castelli.te.it](mailto:info@comune.castelli.te.it)PEC: [comune.castelli@pec.it](mailto:comune.castelli@pec.it)

**1.1 Informazioni relative alla composizione demografica e statistiche sulla popolazione:**

POPOLAZIONE	
<b>Totale popolazione residente al 31 dicembre 2022</b>	979
nati nell'anno	4
deceduti nell'anno	22
<b>saldo naturale</b>	18
immigrati nell'anno	17
emigrati nell'anno	19
<b>saldo migratorio</b>	2
<b>Popolazione residente al 31 dicembre 2022</b>	979
di cui:	
in età prescolare (0/6 anni)	39
in età scuola dell'obbligo (7/14 anni)	43
in forza lavoro 1 <sup>a</sup> occupazione (15/29 anni)	117
in età adulta (30/65 anni)	501
in età senile (oltre i 65 anni)	302

## 2. SEZIONE: VALORE PUBBLICO, PERFORMANCE E ANTICORRUZIONE

### 2.1 Valore pubblico

In questa sottosezione, l'amministrazione definisce i risultati attesi in termini di obiettivi generali e specifici, programmati in coerenza con i documenti di programmazione finanziaria adottati da ciascuna amministrazione, le modalità e le azioni finalizzate, nel periodo di riferimento, a realizzare la piena accessibilità, fisica e digitale, alle amministrazioni da parte dei cittadini ultrasessantacinquenni e dei cittadini con disabilità, nonché l'elenco delle procedure da semplificare e reingegnerizzare, secondo le misure previste dall'Agenda Semplificazione e, per gli enti interessati dall'Agenda Digitale, secondo gli obiettivi di digitalizzazione ivi previsti. L'amministrazione, inoltre, esplicita come una selezione delle politiche dell'ente si traduce in termini di obiettivi di Valore Pubblico (outcome/impatti), anche con riferimento alle misure di benessere equo e sostenibile (Sustainable Development Goals dell'Agenda ONU 2030; indicatori di Benessere Equo e Sostenibile elaborati da ISTAT e CNEL, che comunque non si applicano agli Enti Locali). Si tratta, dunque, di descrivere, in coerenza con i documenti di programmazione economica e finanziaria, le strategie per la creazione di Valore Pubblico e i relativi indicatori di impatto.

Partendo infatti dall'attività di Programmazione Strategica ovvero dal Programma di Mandato del Sindaco, dalle Missioni e Programmi del Documento Unico di Programmazione, dagli Obiettivi annuali affidati alle singole Strutture formalizzati nel PIAO, si arriva fino al monitoraggio dei risultati ottenuti attraverso l'analisi dei Servizi Erogati ai Cittadini e delle attività strutturali realizzate, consentendo quindi di fotografare la Performance espressa dall'Ente e dalle sue Strutture o Articolazioni Organizzative sia nell'anno di riferimento che in ragione del Trend Pluriennale di mantenimento del livello quali-quantitativo dei servizi, o di miglioramento, auspicato.

In questa parte sono riassunte le priorità che l'Ente vuole raggiungere, sono le linee di intervento che derivano logicamente dall'analisi effettuata al punto precedente e si ritrovano nel programma politico col quale è stata eletto il Sindaco.

Per ogni priorità strategica bisogna richiamare la situazione iniziale, deve essere definito un outcome, cioè un risultato tangibile per i cosiddetti stakeholder (cittadini, imprese o altri portatori di interesse) e si deve delineare una linea d'azione.

Il valore pubblico atteso dell'Ente discende dalle priorità strategiche descritte nelle Missioni e Programmi del DUP che a sua volta discendono dal Programma di Mandato del Sindaco, fra le priorità strategiche c'è il mantenimento e dove possibile il miglioramento dell'efficacia e dell'efficienza dei processi organizzativi e dei servizi resi agli utenti, anche in ragione del modificarsi ed evolversi del contesto e delle priorità nazionali. Gli obiettivi annuali e triennali che ne discendono sono coerenti con quanto riportato e con la finalità di operare in una ottica di completa trasparenza e garanzia di anticorruzione, con una costante attenzione al rispetto degli equilibri e dei parametri di deficitarietà strutturale di bilancio.

*Valore Pubblico:* Il Documento Unico di Programmazione (DUPs) per il triennio 2023-2025 è stato approvato con delibera di Consiglio n. 17 del 24/07/2023.

### 2.1.1 Benessere e sostenibilità:

Il concetto di valore pubblico a livello locale si ispira alla più ampia idea di benessere e sostenibilità diffusa che viene strutturata e analizzata a livello nazionale.

Il progetto Bes dell'Istituto Nazionale di Statistica (ISTAT) nasce nel 2010 per misurare il Benessere equo e sostenibile, con l'obiettivo di valutare il progresso della società non soltanto dal punto di vista economico, ma anche sociale e ambientale. A tal fine, i tradizionali indicatori economici, primo fra tutti il Pil, sono stati integrati con misure sulla qualità della vita delle persone e sull'ambiente.

A partire dal 2016, agli indicatori e alle analisi sul benessere si affiancano gli indicatori per il monitoraggio degli obiettivi dell'Agenda 2030 sullo sviluppo sostenibile, i Sustainable Development Goals (SDGs) delle Nazioni Unite, scelti dalla comunità globale grazie a un accordo politico tra i diversi attori, per rappresentare i propri valori, priorità e obiettivi. La Commissione Statistica delle Nazioni Unite (UNSC) ha definito un quadro di informazione statistica condiviso per monitorare il progresso dei singoli Paesi verso gli SDGs, individuando circa 250 indicatori.

I due set di indicatori sono solo parzialmente sovrapponibili, ma certamente complementari (si veda il quadro degli indicatori Bes inclusi nel framework SDGs).



I 12 domini rilevanti per la misura del benessere che raccolgono il set di 153 indicatori del BES:

### GLI INDICATORI DI BENESSERE EQUO E SOSTENIBILE

i dodici indicatori sono:

<p><b>1</b></p>  <p><b>REDDITO MEDIO DISPONIBILE AGGIUSTATO PRO CAPITE</b></p>	<p><b>2</b></p>  <p><b>INDICE DI DISEGUAGLIANZA DEL REDDITO DISPONIBILE</b></p>	<p><b>3</b></p>  <p><b>INDICE DI POVERTÀ ASSOLUTA</b></p>	<p><b>4</b></p>  <p><b>SPERANZA DI VITA IN BUONA SALUTE ALLA NASCITA</b></p>
<p><b>5</b></p>  <p><b>ECESSO DI PESO</b></p>	<p><b>6</b></p>  <p><b>USCITA PRECOCE DAL SISTEMA DI ISTRUZIONE E FORMAZIONE</b></p>	<p><b>7</b></p>  <p><b>TASSO DI MANCATA PARTECIPAZIONE AL LAVORO, CON RELATIVA SCOMPOSIZIONE PER GENERE</b></p>	<p><b>8</b></p>  <p><b>RAPPORTO TRA TASSO DI OCCUPAZIONE DELLE DONNE DI 25-49 ANNI CON FIGLI IN ETÀ PRESCOLARE E DELLE DONNE SENZA FIGLI</b></p>
<p><b>9</b></p>  <p><b>INDICE DI CRIMINALITÀ PREDATORIA</b></p>	<p><b>10</b></p>  <p><b>INDICE DI EFFICIENZA DELLA GIUSTIZIA CIVILE</b></p>	<p><b>11</b></p>  <p><b>EMISSIONI DI CO2 E ALTRI GAS CLIMA ALTERANTI</b></p>	<p><b>12</b></p>  <p><b>INDICE DI ABUSIVISMO EDILIZIO</b></p>

Gli indicatori per il monitoraggio degli obiettivi dell'Agenda 2030 sullo sviluppo sostenibile:



Un ulteriore riferimento per gli indirizzi e obiettivi strategici è rappresentato dal Piano nazionale di Ripresa e resilienza che orienta l'azione dell'amministrazione sempre in un'ottica di valore pubblico, il PNRR si sviluppa intorno a tre assi strategici condivisi a livello europeo, ovvero digitalizzazione, transizione ecologica, inclusione sociale, e si articola in 16 Componenti, raggruppate in sei Missioni: Digitalizzazione, Innovazione, Competitività, Cultura e Turismo; Rivoluzione Verde e Transizione Ecologica; Infrastrutture per una Mobilità Sostenibile; Istruzione e Ricerca; Inclusione e Coesione; Salute:

TAVOLA 1.1: COMPOSIZIONE DEL PNRR PER MISSIONI E COMPONENTI (MILIARDI DI EURO)

 <b>M1. DIGITALIZZAZIONE, INNOVAZIONE, COMPETITIVITÀ, CULTURA E TURISMO</b>	PNRR (a)	React EU (b)	Fondo complementare (c)	Totale (d)=(a)+(b)+(c)
M1C1 - DIGITALIZZAZIONE, INNOVAZIONE E SICUREZZA NELLA PA	9,75	0,00	1,40	11,15
M1C2 - DIGITALIZZAZIONE, INNOVAZIONE E COMPETITIVITÀ NEL SISTEMA PRODUTTIVO	23,89	0,80	5,88	30,57
M1C3 - TURISMO E CULTURA 4.0	6,68	0,00	1,46	8,13
<b>Totale Missione 1</b>	<b>40,32</b>	<b>0,80</b>	<b>8,74</b>	<b>49,86</b>
 <b>M2. RIVOLUZIONE VERDE E TRANSIZIONE ECOLOGICA</b>	PNRR (a)	React EU (b)	Fondo complementare (c)	Totale (d)=(a)+(b)+(c)
M2C1 - AGRICOLTURA SOSTENIBILE ED ECONOMIA CIRCOLARE	5,27	0,50	1,20	6,97
M2C2 - TRANSIZIONE ENERGETICA E MOBILITÀ SOSTENIBILE	23,78	0,18	1,40	25,36
M2C3 - EFFICIENZA ENERGETICA E RIQUALIFICAZIONE DEGLI EDIFICI	15,36	0,32	6,56	22,24
M2C4 - TUTELA DEL TERRITORIO E DELLA RISORSA IDRICA	15,06	0,31	0,00	15,37
<b>Totale Missione 2</b>	<b>59,47</b>	<b>1,31</b>	<b>9,16</b>	<b>69,94</b>
 <b>M3. INFRASTRUTTURE PER UNA MOBILITÀ SOSTENIBILE</b>	PNRR (a)	React EU (b)	Fondo complementare (c)	Totale (d)=(a)+(b)+(c)
M3C1 - RETE FERROVIARIA AD ALTA VELOCITÀ/CAPACITÀ E STRADE SICURE	24,77	0,00	3,20	27,97
M3C2 - INTERMODALITÀ E LOGISTICA INTEGRATA	0,63	0,00	2,86	3,49
<b>Totale Missione 3</b>	<b>25,40</b>	<b>0,00</b>	<b>6,06</b>	<b>31,46</b>
 <b>M4. ISTRUZIONE E RICERCA</b>	PNRR (a)	React EU (b)	Fondo complementare (c)	Totale (d)=(a)+(b)+(c)
M4C1 - POTENZIAMENTO DELL'OFFERTA DEI SERVIZI DI ISTRUZIONE: DAGLI ASILI NIDO ALLE UNIVERSITÀ	19,44	1,45	0,00	20,89
M4C2 - DALLA RICERCA ALL'IMPRESA	11,44	0,48	1,00	12,92
<b>Totale Missione 4</b>	<b>30,88</b>	<b>1,93</b>	<b>1,00</b>	<b>33,81</b>
 <b>M5. INCLUSIONE E COESIONE</b>	PNRR (a)	React EU (b)	Fondo complementare (c)	Totale (d)=(a)+(b)+(c)
M5C1 - POLITICHE PER IL LAVORO	6,66	5,97	0,00	12,63
M5C2 - INFRASTRUTTURE SOCIALI FAMIGLIE, COMUNITÀ E TERZO SETTORE	11,17	1,28	0,34	12,79
M5C3 - INTERVENTI SPECIALI PER LA COESIONE TERRITORIALE	1,98	0,00	2,43	4,41
<b>Totale Missione 5</b>	<b>19,81</b>	<b>7,25</b>	<b>2,77</b>	<b>29,83</b>
 <b>M6. SALUTE</b>	PNRR (a)	React EU (b)	Fondo complementare (c)	Totale (d)=(a)+(b)+(c)
M6C1 - RETI DI PROSSIMITÀ, STRUTTURE E TELEMEDICINA PER L'ASSISTENZA SANITARIA TERRITORIALE	7,00	1,50	0,50	9,00
M6C2 - INNOVAZIONE, RICERCA E DIGITALIZZAZIONE DEL SERVIZIO SANITARIO NAZIONALE	8,63	0,21	2,39	11,23
<b>Totale Missione 6</b>	<b>15,63</b>	<b>1,71</b>	<b>2,89</b>	<b>20,23</b>
<b>TOTALE</b>	<b>191,50</b>	<b>13,00</b>	<b>30,62</b>	<b>235,12</b>

## 2.2. Performance

Tale ambito programmatico va predisposto secondo le logiche di performance management, di cui al Capo II del decreto legislativo n. 150 del 2009. Esso è finalizzato, in particolare, alla programmazione degli obiettivi e degli indicatori di performance di efficienza e di efficacia i cui esiti dovranno essere rendicontati nella relazione di cui all'articolo 10, comma 1, lettera b), del predetto decreto legislativo.

Il Ciclo della Performance risulta infatti disciplinato dal D. Lgs. 27 ottobre 2009 n. 150 "Attuazione della legge 4 marzo 2009, n. 15, in materia di ottimizzazione della produttività del lavoro pubblico e di efficienza e trasparenza delle pubbliche amministrazioni", tuttavia è bene ricordare che l'art. 31 (Norme per gli Enti territoriali e il Servizio Sanitario Nazionale) del suddetto D. Lgs. n. 150/2009 nel testo così modificato dall' art. 17, comma 1, lett. a), D.lgs. 25 maggio 2017, n. 74, in vigore dal 22/06/2017, prevede che: "Le Regioni, anche per quanto concerne i propri enti e le amministrazioni del Servizio sanitario nazionale, e gli enti locali adeguano i propri ordinamenti ai principi contenuti negli articoli 17, comma 2, 18, 19, 23, commi 1 e 2, 24, commi 1 e 2, 25, 26 e 27, comma 1".

Pertanto, gli Enti Locali possono derogare agli indirizzi impartiti dal Dipartimento della Funzione Pubblica (Linee guida n. 3/2018), applicando le previsioni contenute nell'art. 169 c. 3-bis del dlgs 267/2000 "Testo unico delle leggi sull'ordinamento degli enti locali", ovvero "Il PEG è deliberato in coerenza con il bilancio di previsione e con il documento unico di programmazione". Il piano dettagliato degli obiettivi di cui all'art. 108, comma 1, del presente testo unico e il piano della performance di cui all'art. 10 del decreto legislativo 27 ottobre 2009, n. 150, sono unificati organicamente nel PIAO.

Le predette disposizioni legislative comportano che:

- la misurazione e la valutazione della performance delle strutture organizzative e dei dipendenti dell'Ente sia finalizzata ad ottimizzare la produttività del lavoro nonché la qualità, l'efficienza, l'integrità e la trasparenza dell'attività amministrativa alla luce dei principi contenuti nel Titolo II del decreto legislativo 27 ottobre 2009, n. 150;
- il sistema di misurazione e valutazione della performance sia altresì finalizzato alla valorizzazione del merito e al conseguente riconoscimento di meccanismi premiali ai dipendenti dell'ente, in conformità a quanto previsto dalle disposizioni contenute nei Titoli II e III del decreto legislativo 27 ottobre 2009, n. 150;
- l'amministrazione valuti annualmente la performance organizzativa e individuale e che, a tale fine adottati, con apposito provvedimento, il Regolamento per la Misurazione e Valutazione della Performance, il quale sulla base delle logiche definite dai predetti principi generali di misurazione, costituisce il Sistema di misurazione dell'Ente;
- il Nucleo di Valutazione (o l'OIV) controlli e rilevi la corretta attuazione della trasparenza e la pubblicazione sul sito web istituzionale dell'Ente di tutte le informazioni previste nel citato decreto e nei successivi DL 174 e 179 del 2012.

Il Regolamento per la misurazione e valutazione della performance vigente, approvato con Deliberazione di Giunta Comunale n. 46 del 18.12.2020, recepisce questi principi con l'obiettivo di promuovere la cultura del merito ed ottimizzare l'azione amministrativa, in particolare le finalità della misurazione e valutazione della performance risultano essere principalmente le seguenti:

- riformulare e comunicare gli obiettivi strategici e operativi;
- verificare che gli obiettivi strategici e operativi siano stati conseguiti;
- informare e guidare i processi decisionali;
- gestire più efficacemente le risorse ed i processi organizzativi;
- influenzare e valutare i comportamenti di gruppi ed individui;
- rafforzare l'accountability e la responsabilità a diversi livelli gerarchici;
- incoraggiare il miglioramento continuo e l'apprendimento organizzativo.

Il Sistema di misurazione e valutazione della performance costituisce quindi uno strumento essenziale per il miglioramento dei servizi pubblici e svolge un ruolo fondamentale nella definizione e nella verifica del raggiungimento degli obiettivi dell'amministrazione in relazione a specifiche esigenze della collettività, consentendo una migliore capacità di decisione da parte delle autorità competenti in ordine all'allocazione delle risorse, con riduzione di sprechi e inefficienze. In riferimento alle finalità sopradescritte, il Piano degli Obiettivi riveste un ruolo cruciale, gli obiettivi che vengono scelti assegnati devono essere appropriati, sfidanti e misurabili, il piano deve configurarsi come un documento strategicamente rilevante e comprensibile, deve essere ispirato ai principi di trasparenza, immediata intelligibilità, veridicità e verificabilità dei contenuti, partecipazione e coerenza interna ed esterna.

L'analisi della Performance espressa dall'Ente può essere articolata in due diversi momenti tra loro fortemente connessi, la Programmazione degli Obiettivi e la Valutazione che rappresentano le due facce della stessa medaglia, infatti, non si può parlare di Controllo senza una adeguata Programmazione.

**Performance:** Si allegano le schede relative del Piano Triennale della Performance per il triennio 2023-2025

### 2.3 Rischi corruttivi e trasparenza

La sottosezione è predisposta dal Responsabile della prevenzione della corruzione e della trasparenza (RPCT) sulla base degli obiettivi strategici in materia di prevenzione della corruzione e trasparenza definiti dall'organo di indirizzo, ai sensi della legge n. 190/2012 e del dlgs 33/2013, integrati dal dlgs 97/2016 e s.m.i., e che vanno formulati in una logica di integrazione con quelli specifici programmati in modo funzionale alle strategie di creazione di valore. Gli elementi essenziali della sottosezione, volti a individuare e contenere rischi corruttivi, sono quelli indicati nel Piano nazionale anticorruzione (PNA) e negli atti di regolazione generali adottati dall'ANAC. Sulla base degli indirizzi e dei supporti messi a disposizione dall'ANAC, l'RPCT propone l'aggiornamento della pianificazione strategica in tema di anticorruzione e trasparenza secondo canoni di semplificazione calibrati in base alla tipologia di amministrazione ed avvalersi di previsioni standardizzate. In particolare, la sottosezione, sulla base delle indicazioni del PNA vigente, contiene le seguenti analisi che sono schematizzate in tabelle:

- a. Valutazione di impatto del contesto esterno per evidenziare se le caratteristiche strutturali e congiunturali dell'ambiente, culturale, sociale ed economico nel quale l'amministrazione si trova ad operare possano favorire il verificarsi di fenomeni corruttivi;
- b. Valutazione di impatto del contesto interno per evidenziare se la mission dell'ente e/o la sua struttura organizzativa possano influenzare l'esposizione al rischio corruttivo della stessa;
- c. Mappatura dei processi di lavoro sensibili al fine di identificare le criticità che, in ragione della natura e delle peculiarità dell'attività stessa, espongono l'amministrazione a rischi corruttivi con focus sui processi per il raggiungimento degli obiettivi di performance volti a incrementare il valore pubblico, con particolare riferimento alle aree di rischio già individuate dall'ANAC, con l'identificazione dei fattori abilitanti e valutazione dei rischi corruttivi potenziali e concreti (quindi analizzati e ponderati con esiti positivo), anche in riferimento ai progetti del Piano nazionale di ripresa e resilienza (PNRR) e i controlli di sull'antiriciclaggio e antiterrorismo, sulla base degli indicatori di anomalia indicati dall'Unità di Informazione Finanziaria (UIF);
- d. Progettazione di misure organizzative per il trattamento del rischio. Individuati i rischi corruttivi le amministrazioni programmano le misure sia generali, che specifiche per contenere i rischi corruttivi individuati, anche ai fini dell'antiriciclaggio e l'antiterrorismo. Le misure specifiche sono progettate in modo adeguato rispetto allo specifico rischio, calibrate sulla base del miglior rapporto costi benefici e sostenibili dal punto di vista economico e organizzativo. Devono essere privilegiate le misure volte a raggiungere più finalità, prime fra tutte quelle di semplificazione, efficacia, efficienza ed economicità. Particolare favore va rivolto alla predisposizione di misure di digitalizzazione.
- e. Monitoraggio annuale sull'idoneità e sull'attuazione delle misure, con l'analisi dei risultati ottenuti.

**Anticorruzione:** Si ricorda che l'RPCT è il vice Segretario Comunale ed è stato nominato con Decreto Sindacale

**2.3.3 Le aree a rischio corruzione:**

Le aree di rischio corruzione comuni e trasversali a tutti i settori:

A) Area acquisizione e progressione del personale:

1. Reclutamento;
2. Progressioni di carriera;
3. Conferimento di incarichi di collaborazione.

B) Area affidamento di lavori, servizi e forniture:

1. Definizione dell'oggetto dell'affidamento;
2. Individuazione dello strumento/istituto per l'affidamento;
3. Requisiti di qualificazione;
4. Requisiti di aggiudicazione;
5. Valutazione delle offerte;
6. Verifica dell'eventuale anomalia delle offerte;
7. Procedure negoziate;
8. Affidamenti diretti;
9. Revoca del bando;
10. Redazione del cronoprogramma;
11. Varianti in corso di esecuzione del contratto;
12. Subappalto;
13. Utilizzo di rimedi di risoluzione delle controversie alternativi a quelli giurisdizionali durante la fase di esecuzione del contratto.

C) Area provvedimenti ampliativi della sfera giuridica dei destinatari privi di effetto economico diretto ed immediato per il destinatario:

1. Provvedimenti amministrativi vincolati nell'an;
2. Provvedimenti amministrativi a contenuto vincolato;
3. Provvedimenti amministrativi vincolati nell'an e a contenuto vincolato;
4. Provvedimenti amministrativi a contenuto discrezionale;
5. Provvedimenti amministrativi discrezionali nell'an;
6. Provvedimenti amministrativi discrezionali nell'an e nel contenuto.

D) Area provvedimenti ampliativi della sfera giuridica dei destinatari con effetto economico diretto ed immediato per il destinatario:

1. Provvedimenti amministrativi vincolati nell'an;
2. Provvedimenti amministrativi a contenuto vincolato;
3. Provvedimenti amministrativi vincolati nell'an e a contenuto vincolato;
4. Provvedimenti amministrativi a contenuto discrezionale;



5. Provvedimenti amministrativi discrezionali nell'an;
6. Provvedimenti amministrativi discrezionali nell'an e nel contenuto.

#### **2.3.4 I fattori abilitanti del rischio corruttivo:**

Il livello di esposizione al rischio è condizionato e determinato da diversi fattori abilitanti che potrebbero essere presenti nella organizzazione dell'Ente o nella gestione di alcuni procedimenti, i fattori abilitanti che possono incidere negativamente sul rischio corruzione sono:

1. mancanza di misure di trattamento del rischio, i controlli;
2. mancanza di trasparenza;
3. eccessiva regolamentazione, complessità e scarsa chiarezza della normativa di riferimento;
4. esercizio prolungato ed esclusivo della responsabilità di un processo da parte di pochi o di un unico soggetto;
5. scarsa responsabilizzazione interna;
6. inadeguatezza o assenza di competenze del personale addetto ai processi;
7. inadeguata diffusione della cultura della legalità;
8. mancata attuazione del principio di distinzione tra politica e amministrazione.

#### **2.3.5 Obblighi di trasparenza:**

Per quanto riguarda l'attività di programmazione dell'attuazione degli obblighi di trasparenza si rinvia ai contenuti pubblicati, oltre che all'Albo Pretorio, nella sezione Amministrazione Trasparente del sito web dell'Ente e agli esiti del relativo monitoraggio annuale, predisposto sulla base della griglia elaborata dall'ANAC, nonché alle richieste di accesso civico semplice e generalizzato.

Si allega la griglia sugli obblighi di trasparenza relativa alla delibera ANAC n. 1310/2016, così come aggiornata nel PNA 2023/2025.

### 3. SEZIONE: ORGANIZZAZIONE E CAPITALE UMANO

#### 3.1 Struttura organizzativa

In questa sezione si presenta il modello organizzativo adottato dall'Ente, indicando l'organigramma e il conseguente funzionigramma, con i quali viene definita la macrostruttura dell'Ente individuando le strutture di massima rilevanza, nonché la microstruttura con l'assegnazione dei servizi e gli uffici.

##### 3.1.1 L'Organigramma dell'Ente:

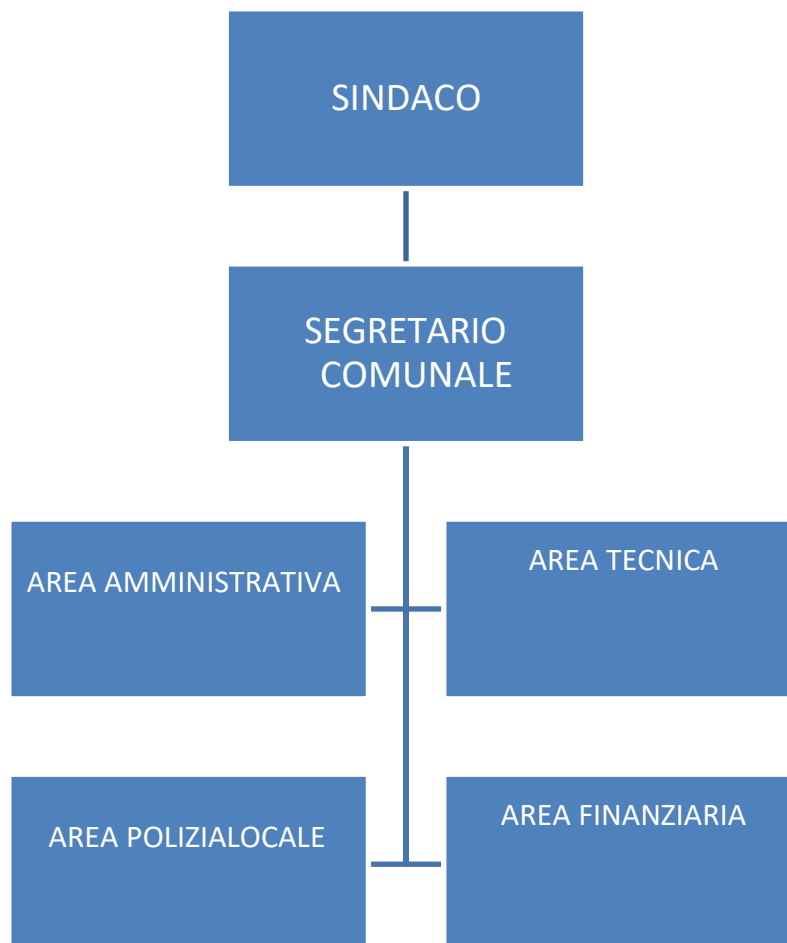



**3.1.2 Dettaglio della struttura organizzativa:**

<b>Settore</b>	<b>Servizi/Uffici Assegnati</b>	<b>Responsabile</b>
AREA AMMINISTRATIVA	Demografico-statistica-leva-elettorale/Sociale/ Segreteria-protocollo contratti/Sport e tempo libero/Biblioteca e Cultura/Istruzione	Dott. Vincenzo Palumbi
AREA TECNICA E LAVORI PUBBLICI	Lavori pubblici/ Ambiente/SUAP/Commercio	Geom. Daniele Di Bonaventura
POLIZIA LOCALE	Polizia amministrativa/ Polizia Municipale	M.llo Andrea Olivieri
AREA FINANZIARIA	Tributi/Economato/Personale/Contabilità	Rag. Giovanni Di Claudio

### 3.2 Organizzazione del lavoro da remoto

In questa sottosezione sono indicati, nonché in coerenza con i contratti, la strategia e gli obiettivi legati allo sviluppo di modelli innovativi di organizzazione del lavoro da remoto finalizzati alla migliore conciliazione del rapporto vita/lavoro in un'ottica di miglioramento dei sei servizi resi al cittadino.

In particolare, la sezione contiene:

- le condizionalità e i fattori abilitanti che consentono il lavoro agile e da remoto (misure organizzative, piattaforme tecnologiche, competenze professionali);
- gli obiettivi all'interno dell'amministrazione, con specifico riferimento ai sistemi di misurazione della performance;
- i contributi al mantenimento dei livelli quali-quantitativi dei servizi erogati o al miglioramento delle performance, in termini di efficienza e di efficacia (es. qualità percepita del lavoro agile; riduzione delle assenze, customer satisfaction).

**Lavoro agile:** Il Regolamento sul Lavoro da Remoto sarà oggetto di apposita approvazione.

#### 3.2.1 I fattori abilitanti del lavoro da remoto:

I fattori abilitanti del lavoro da remoto che ne favoriscono l'implementazione e la sostenibilità:

- Flessibilità dei modelli organizzativi;
- Autonomia nell'organizzazione del lavoro;
- Responsabilizzazione sui risultati;
- Benessere del lavoratore;
- Utilità per l'amministrazione;
- Tecnologie digitali che consentano e favoriscano il lavoro agile;
- Cultura organizzativa basata sulla collaborazione e sulla riprogettazione di competenze e comportamenti;
- Organizzazione in termini di programmazione, coordinamento, monitoraggio, adozione di azioni correttive;
- Equilibrio in una logica win-win: l'amministrazione consegue i propri obiettivi e i lavoratori migliorano il proprio "Work-life balance".

#### 3.2.2 I servizi che sono "smartizzabili" e gestibili da remoto:

Sono da considerare telelavorabili e/o da svolgere in modalità da remoto le attività che rispondono ai seguenti requisiti:

- possibilità di delocalizzazione, le attività sono tali da poter essere eseguite a distanza senza la necessità di una costante presenza fisica nella sede di lavoro.

- possibilità di effettuare la prestazione lavorativa grazie alle strumentazioni tecnologiche idonee allo svolgimento dell'attività lavorativa fuori dalla sede di lavoro e messe a disposizione dal datore di lavoro o attraverso strumentazioni di proprietà del dipendente;
- autonomia operativa, le prestazioni da eseguire non devono richiedere un diretto e continuo interscambio comunicativo con gli altri componenti dell'ufficio di appartenenza ovvero con gli utenti dei servizi resi presso gli sportelli della sede di lavoro di appartenenza;
- possibilità di programmare il lavoro e di controllarne facilmente l'esecuzione;
- possibilità di misurare, monitorare e valutare i risultati delle prestazioni lavorative eseguite mediante il telelavoro o in lavoro agile attraverso la definizione di precisi indicatori misurabili.

Sono escluse dal novero delle attività in modalità da remoto quelle che richiedono lo svolgimento di prestazioni da eseguire necessariamente presso specifiche strutture di erogazione dei servizi (esempio: sportelli incaricati del ricevimento del pubblico, mense scolastiche, nidi d'infanzia, musei, ecc.), ovvero con macchine ed attrezzature tecniche specifiche oppure in contesti e in luoghi diversi del territorio comunale destinati ad essere adibiti temporaneamente od occasionalmente a luogo di lavoro (esempi: assistenza sociale e domiciliare, attività di notificazione, servizi di polizia municipale sul territorio, manutenzione strade, manutenzione verde pubblico, ecc.).

### **3.2.3 I soggetti che hanno la precedenza nell'accesso al lavoro da remoto:**

Al lavoro agile e da remoto accedono in maniera limitata tutti i dipendenti dell'ente a tempo indeterminato e determinato con precedenza tuttavia attribuita ai soggetti che si trovino nelle seguenti condizioni:

- situazioni di disabilità psico-fisiche del dipendente, certificate ai sensi della Legge 5 febbraio 1992 n. 104, oppure che soffrono di patologie autoimmuni, farmaco-resistenti, degenerative e/o certificate come malattie rare, che si trovino nella condizione di essere immunodepressi tali da risultare più esposti a eventuali contagi da altri virus e patologie;
- esigenza di cura di soggetti conviventi affetti da handicap grave, debitamente certificato nei modi e con le forme previste dalla Legge 5 febbraio 1992 n. 104 oppure sofferenti di patologie autoimmuni, farmaco-resistenti, degenerative e/o certificate come malattie rare;
- esigenza di cura di figli minori e/o minori conviventi;
- distanza chilometrica autocertificata tra l'abitazione del/della dipendente e la sede di lavoro, in base al percorso più breve;
- la possibilità di possedere e gestire in maniera indipendente i supporti e i dispositivi di collegamento in remoto.

### 3.3 Piano triennale dei fabbisogni di personale

Il piano triennale del fabbisogno di personale, ai sensi dell'art. 6 del dlgs 165/2001 nel rispetto delle previsioni dell'art. 1 c. 557 della L. 296/2006, dell'art. 33 del DL 34/2019 e s.m.i., è finalizzato al miglioramento della qualità dei servizi offerti ai cittadini ed alle imprese, attraverso la giusta allocazione delle persone e delle relative competenze professionali che servono all'amministrazione si può ottimizzare l'impiego delle risorse pubbliche disponibili e si perseguono al meglio gli obiettivi di valore pubblico e di performance in termini di migliori servizi alla collettività. La programmazione e la definizione del proprio bisogno di risorse umane, in correlazione con i risultati da raggiungere, in termini di prodotti, servizi, nonché di cambiamento dei modelli organizzativi, permette di distribuire la capacità assunzionale in base alle priorità strategiche. In relazione a queste, dunque l'amministrazione valuta le proprie azioni sulla base dei seguenti fattori:

- capacità assunzionale calcolata sulla base dei vigenti vincoli di spesa;
- stima del trend delle cessazioni, sulla base ad esempio dei pensionamenti;
- stima dell'evoluzione dei bisogni, in funzione di scelte legate, ad esempio, o alla digitalizzazione dei processi (riduzione del numero degli addetti e/o individuazione di addetti con competenze diversamente qualificate) o alle esternalizzazioni/internalizzazioni o a potenziamento/dismissione di servizi/attività/funzioni o ad altri fattori interni o esterni che richiedono una discontinuità nel profilo delle risorse umane in termini di profili di competenze e/o quantitativi.

In relazione alle dinamiche di ciascuna realtà, l'amministrazione elabora le proprie strategie in materia di capitale umano, attingendo dai seguenti suggerimenti:

- Obiettivi di trasformazione dell'allocazione delle risorse: un'allocazione del personale che segue le priorità strategiche, invece di essere ancorata all'allocazione storica, può essere misurata in termini di modifica della distribuzione del personale fra servizi/settori/aree e modifica del personale in termini di livello/inquadramento;
- Strategia di copertura del fabbisogno. Questa parte attiene all'illustrazione delle strategie di attrazione (anche tramite politiche attive) e acquisizione delle competenze necessarie e individua le scelte qualitative e quantitative di copertura dei fabbisogni (con riferimento ai contingenti e ai profili), attraverso il ricorso a:
  - soluzioni interne all'amministrazione;
  - mobilità interna tra settori/aree/dipartimenti;
  - meccanismi di progressione di carriera interni;
  - riqualificazione funzionale (tramite formazione e/o percorsi di affiancamento);
  - job enlargement attraverso la riscrittura dei profili professionali;
  - soluzioni esterne all'amministrazione;
  - mobilità esterna in/out o altre forme di assegnazione temporanea di personale tra PPAA (comandi e distacchi) e con il mondo privato (convenzioni);
  - ricorso a forme flessibili di lavoro;
  - concorsi;
  - stabilizzazioni.
- Formazione del personale:
  - le priorità strategiche in termini di riqualificazione o potenziamento delle competenze tecniche e trasversali, organizzate per livello organizzativo e per filiera professionale;

- le risorse interne ed esterne disponibili e/o 'attivabili' ai finidelle strategie formative;
- le misure volte ad incentivare e favorire l'accesso a percorsi di istruzione e qualificazione del personale laureato e non laureato (es. politiche di permessi per il diritto allo studio e di conciliazione);
- gli obiettivi e i risultati attesi (a livello qualitativo, quantitativo e in termini temporali) della formazione in termini di riqualificazione e potenziamento delle competenze e del livello di istruzione e specializzazione dei dipendenti, anche con riferimento al collegamento con la valutazione individuale, inteso come strumento di sviluppo.

Alla programmazione del fabbisogno di personale si accompagnano i seguenti documenti:

- l'attestazione sul rispetto dei limiti di spesa del personale;
- la dichiarazione di non eccedenza di personale;
- le certificazioni sull'approvazione dei documenti di bilancio;
- l'elenco delle procedure da semplificare e reingegnerizzare;
- le azioni finalizzate a realizzare la piena accessibilità;
- le azioni finalizzate al pieno rispetto della parità di genere.

**Fabbisogno di personale:** Si allega il Prospetto analitico sul rispetto dei limiti di spesa di personale ai sensi dell'art. 1 c. 557 della L. 296/2006 e dell'art. 33 del DL 34/2019.

### 3.3.1 La dichiarazione di non eccedenza del personale:

I Responsabili di Settore hanno dichiarato che non sono presenti eccedenze di personale nelle strutture dell'Ente relativamente all'anno corrente.

### 3.3.2 La dichiarazione di regolarità nell'approvazione dei documenti di bilancio:

Il Responsabile del Servizio Finanze e Personale dichiara che i documenti di bilancio sono stati regolarmente approvati e tempestivamente trasmessi alla BDAP.

**3.3.4 Le assunzioni programmate tempo indeterminato:****ANNO 2023**

Previsione assunzioni	Categoria	Profilo Professionale / Settore	TempoLavoro	Graduatoria Concorso	Mobilità	Progressione di carriera / verticale	Stabilizzazione	Altro
<b>NULLA</b>								

**ANNO 2024**

Previsione assunzioni	Categoria	Profilo Professionale / Settore	TempoLavoro	Graduatoria Concorso	Mobilità	Progressione di carriera / verticale	Stabilizzazione	Altro
<b>NULLA</b>								

**ANNO 2025**

Previsione assunzioni	Categoria	Profilo Professionale / Settore	TempoLavoro	Graduatoria Concorso	Mobilità	Progressione di carriera / verticale	Stabilizzazione	Altro
<b>NULLA</b>								

<u>Calcolo del limite di spesa per assunzioni relativo all'anno</u>		ANN O	
		2023	
		ANN O	VALORE
		FASC IA	
Popolazione al 31 dicembre	2022	979	a
		ANN I	VALORE
Spesa di personale da ultimo rendiconto di gestione approvato (v. foglio "Spese di personale-Dettaglio")	2022 (a)	307.207,75 €	(l)
<b>Spesa di personale da rendiconto di gestione 2018</b>	(a1)	419.740,49 €	
	2020	1.116.554,51 €	
	2021	1.286.407,18 €	
	2022	1.144.925,06 €	
Media aritmetica degli accertamenti di competenza delle entrate correnti dell'ultimo triennio		1.182.628,92 €	
Importo Fondo crediti di dubbia esigibilità (FCDE) stanziato nel bilancio di previsione dell'esercizio	2022	33.454,49 €	
Media aritmetica delle entrate correnti del triennio al netto del FCDE	(b)	1.149.174,43 €	
Rapporto effettivo tra spesa di personale e entrate correnti nette (a) / (b)	(c)	26,73 %	
Valore soglia del rapporto tra spesa di personale ed entrate correnti come da Tabella 1 DM	(d)	29,50 %	
Valore soglia massimo del rapporto tra spesa di personale ed entrate correnti come da Tabella 3 DM	(e)	33,50 %	

COLLOCAZIONE DELL'ENTE SULLA BASE DEI DATI FINANZIARI

ENTE VIRTUOSO

ENTE VIRTUOSO			
Incremento teorico massimo della spesa per assunzioni a tempo indeterminato - (SE (c) < o = (d))	(f)		31.798,71 €
Sommatoria tra spesa da ultimo rendiconto approvato e incremento da Tabella 1	(f1)		339.006,46 €
Percentuale massima di incremento spesa di personale da Tabella 2 DM nel periodo 2020-2024	2023 (h)		33,00 %
Incremento annuo della spesa di personale in sede di prima applicazione Tabella 2 (2020-2024) - (a1) * (h)	(i)		138.514,36 €
Resti assunzionali disponibili (art. 5, c. 2) (v. foglio "Resti assunzionali")	(l)		0,00 €
<b>Migliore alternativa tra (i) e (l) in presenza di resti assunzionali (Parere RGS)</b>	(m)		138.514,36 €
Tetto di spesa comprensivo del più alto tra incremento da Tab. 2 e resti assunzionali - (a1) + (m)	(m1)		558.254,85 €
Confronto con il limite di incremento da Tabella 1 DM (Parere RGS) - (m1) < (f)	(n)		339.006,46 €
Limite di spesa per il personale da applicare nell'anno	2023 (o)		339.006,46 €

SPESE PERSONALE ANNO 2011	€ 432.480,46
SPESE PERSONALE ANNO 2012	€ 418.480,36
SPESE PERSONALE ANNO 2013	€ 416.239,25
TOTALE SPESA TRIENNIO 2011-2012-2013	€ 1.267.200,07
MEDIA TRIENNIO	€ 422.400,02

### SPESA DI PERSONALE PREVISTA IN BILANCIO DI PREVISIONE AL NETTO DEI RIMBORSI 2023: €336.011,21

Si precisa che la spesa di personale sopra individuata contiene le assunzioni programmate a tempo indeterminato, gli ampliamenti orari e le assunzioni a tempo determinato il cui limite viene sotto esplicitato:



TETTO DI SPESA	ART. 9 COMMA 28	L.122/2010 E SUCCESSIVE MODIFICHE E/O
	INTEGRAZIONI	

<b>spesa del personale non di ruolo anno 2009</b>				
	cap	importi parziali		totali
				<b>totale spesa 2009</b>
				<b>25.900,00 €</b>

**ASSUNZIONI PREVISTE TEMPO DETERMINATO****Anno 2023**

assunzione in convenzione con altro Ente locale ex art. 1, comma 557, legge 311/2004 di una unità cat. B Area degli Operatori Esperti Contabili, dando atto che la relativa previsione di spesa, riportata nella allegata tabella "coerenza spese", è contenuta nel tetto di spesa previsto dall'art. 9, comma 28, della legge 122/2010 e s.m.i.,

assunzione di n. 1 Istruttore Tecnico part-time in qualità di Esperto PNRR (esula dalla spesa in quanto finanziata dal PNRR Piccoli Comuni)

assunzione di n. 1 CO.CO.CO. sisma 2009

*Ricorso al lavoro flessibile per tutte le altre tipologie contrattuali in casi di necessità ed urgenza previa verifica del limite.*

**Anno 2024**

assunzione in convenzione con altro Ente locale ex art. 1, comma 557, legge 311/2004 di una unità cat. B Area degli Operatori Esperti Contabili, dando atto che la relativa previsione di spesa, riportata nella allegata tabella "coerenza spese", è contenuta nel tetto di spesa previsto dall'art. 9, comma 28, della legge 122/2010 e s.m.i.,

assunzione di n. 1 Istruttore Tecnico part-time in qualità di Esperto PNRR (esula dalla spesa in quanto finanziata dal PNRR Piccoli Comuni)

assunzione di n. 1 CO.CO.CO. sisma 2009

*Ricorso al lavoro flessibile per tutte le altre tipologie contrattuali in casi di necessità ed urgenza previa verifica del limite.*

**Anno 2025**

assunzione di n. 1 CO.CO.CO. sisma 2009

*Ricorso al lavoro flessibile per tutte le altre tipologie contrattuali in casi di necessità ed urgenza previa verifica del limite.*

**3.3.5 La dotazione organica:**

CATEGORIA PROFILO	DIPENDENTI IN SERVIZIO		CESSAZIONI PREVISTE		ASSUNZIONI PREVISTE						TOTALE	
	T. Pieno	P. Time	T. Pieno	P. Time	2023		2024		2025		T. Pieno	P. Time
					T. Pieno	P. Time	T. Pieno	P. Time	T. Pieno	P. Time		
Funzionario ed Elevate Qualificazioni	1	1* scavalco									1	1* scavalco
Istruttore	3										3	
Operatori Esperti	1	4 * di cui 1 scavalco									1	4 * di cui uno scavalco
Operatori	0	0									0	0
<b>TOTALE</b>											5	5

**DOTAZIONE ORGANICA DELL'ENTE**

ALLA DATA DEL 01 AGOSTO 2023

## AREA AMMINISTRATIVA

Cat.	Posti coperti alla data del 01.08.2023		Posti previsti in D.O.	
	FT	PT	FT	PT
Dir				
D		1* convenzione	1	
C	VACANTE		1	
B3		1		1
B		1		1

A				
---	--	--	--	--

## AREA FINANZIARIA

Cat.	Posti coperti alla data del 01.08.2023		Posti previsti in D.O.	
	FT	PT	FT	PT
Dir				
D	VACANTE		1	
C	1		1	
B3	VACANTE	1* Art. 1 c.557	1	1
B				
A				

## AREA TECNICA

Cat.	Posti coperti alla data del 01.08.2023		Posti previsti in D.O.	
	FT	PT	FT	PT
Dir				
D	1		1	
C	1	VACANTE	1	1
B3				
B	1	2 + 1 VACANTE	1	3
A				

## AREA VIGILANZA

Cat.	Posti coperti alla data del 01.08.2023		Posti previsti in D.O.	
	FT	PT	FT	PT
Dir				

<b>D*</b>				
<b>C</b>	1 + 1 VACANTE		2	
<b>B3</b>				
<b>B</b>				
<b>A</b>				

### 3.3.6 Il programma della formazione del personale:

I corsi di formazione obbligatori che si intendono garantire al personale dell'Ente sono quelli attinenti alle seguenti materie:

- Trasparenza, anticorruzione ed etica pubblica;
- Privacy;
- Contabilità pubblica;
- Organizzazione e gestione delle risorse umane;
- Appalti pubblici;
- Informatica.

### 3.3.7 L'elenco delle procedure da semplificare e reingegnerizzare mediante strumenti tecnologici:

Tutti i processi dell'ente vanno progressivamente semplificati e reingegnerizzati mediante lo sviluppo e l'implementazione di supporti tecnologici e la digitalizzazione, in particolare le attività e i processi che sono stati informatizzati sono:

- lo sportello unico telematico;
- notifiche digitali;
- l'anagrafe nazionale della popolazione residente;
- il sistema di pagamenti tramite PAGO PA.

### 3.3.8 Le azioni finalizzate al pieno rispetto della parità di genere:

Il Piano di Azioni Positive è lo strumento programmatico fondamentale per realizzare effettive pari opportunità, basate sull'attivazione di concrete politiche di genere e mediante:

- la valorizzazione dei potenziali di genere;
- la rimozione di eventuali ostacoli che impediscano la realizzazione di pari opportunità nel lavoro per garantire il riequilibrio delle posizioni femminili e di quelle maschili nei ruoli in cui sono sottorappresentate;
- la promozione di politiche di conciliazione tra responsabilità familiari e professionali attraverso azioni che prendano in considerazione sistematicamente le differenze, le condizioni e le esigenze di donne e uomini all'interno dell'organizzazione, ponendo al centro dell'attenzione "la persona" e contemperando le esigenze dell'Ente con quelle delle dipendenti e dei dipendenti, dei cittadini e delle cittadine;
- l'attivazione di specifici percorsi di reinserimento nell'ambiente di lavoro del personale al rientro dal congedo per maternità/paternità o per altre assenze di lunga durata;
- la promozione della cultura di genere attraverso il miglioramento della comunicazione e della diffusione delle informazioni sui temi delle pari opportunità.

Gli obiettivi del piano che devono essere costantemente perseguiti a livello pluriennale sono:

- Tutela delle pari opportunità nell'ambiente di lavoro mediante la diffusione di informazioni sui temi delle Pari Opportunità, di informazioni per la conoscenza del C.U.G. e delle relative iniziative previste;
- Formazione professionale in attuazione dei principi di pari opportunità mediante l'aggiornamento professionale per favorire il reinserimento dopo lunghe assenze, lo sviluppo del welfare aziendale integrative;
- Conciliazione fra attività lavorativa ed esigenze familiari mediante la partecipazione al processo decisionale mediante programmazione delle riunioni di lavoro, l'utilizzo di forme di flessibilità dell'orario di lavoro o di modalità di svolgimento della prestazione lavorativa, la diffusione informazioni relative alle opportunità offerte dalla normativa a tutela della maternità e paternità;
- Tutela delle pari opportunità tra uomini e donne nell'ambito delle procedure di assunzione di personale, negli incarichi, nelle commissioni o altri organismi, nello sviluppo della carriera e della professionalità.

**PIANO AZIONI POSITIVE TRIENNIO 2023/2025 EX ART. 48 D. LGS. N. 198/2006  
"CODICE DELLE PARI OPPORTUNITÀ TRA UOMO E DONNA"**

**PREMESSA**

Nell'ambito delle finalità espresse dalla L. 125/1991 e successive modificazioni ed integrazioni (D.Lgs. n. 196/2000, n. 165/2001 e 198/2006) ossia favorire l'occupazione femminile e realizzare l'uguaglianza sostanziale tra uomini e donne nel lavoro anche mediante l'adozione di misure denominate azioni positive per le donne al fine di rimuovere gli ostacoli che di fatto impediscono la realizzazioni di pari opportunità, viene adottato il presente Piano di azioni positive per il triennio 2023/2025

Nell'organizzazione del Comune di Castelli è presente la componente femminile e per tale motivo si rende opportuno nella gestione del personale porre particolare attenzione e l'attivazione di strumenti per promuovere le reali pari opportunità come fatto significativo di rilevanza strategica.

Il piano potrà permettere all'Ente di agevolare le sue dipendenti ed i suoi dipendenti dando la possibilità a tutte le lavoratrici e lavoratori di svolgere le proprie mansioni con impegno, con entusiasmo e senza particolari disagi.

Nel periodo di vigenza del Piano saranno raccolti pareri, consigli, osservazioni suggerimenti all'Amministrazione Comunale da parte del personale dipendente e dalle organizzazioni sindacali in modo da poterlo rendere dinamico ed effettivamente efficace.

**SITUAZIONE ATTUALE**

L'analisi della situazione attuale del personale dipendente in servizio a tempo indeterminato alla data del 31.12.2020, presenta il seguente quadro di raffronto tra la situazione di uomini e donne lavoratrici:

<b>Lavoratori</b>	<b>Area Funzionari</b>	<b>Area Istruttori</b>	<b>Area Operatori Esperti</b>	<b>Area Operatori</b>	<b>Totale</b>
Uomini	1	2	3	0	6
Donne	0	1	1	0	2
<b>Totale</b>	<b>1</b>	<b>3</b>	<b>4</b>	<b>0</b>	<b>8</b>

Le funzioni e le competenze di cui all'art. 97 del D.lgs. n. 267/2000 (vice Segretario Comunale) sono attribuite a un uomo.

**OBIETTIVI**

Gli obiettivi che l'Amministrazione Comunale si propone di perseguire nell'arco del triennio sono:

- Garantire il rispetto delle pari opportunità nelle procedure di reclutamento del personale; non ci sono posti in dotazione organica che siano prerogativa di soli uomini o di sole donne.

- Promuovere al pari, opportunità di formazione, di aggiornamento e di qualificazione professionale, considerando anche la posizione delle donne lavoratrici stesse in seno alla famiglia;
- Facilitare l'utilizzo di forme di flessibilità orarie finalizzate al superamento di specifiche situazioni di disagio;
- Promuovere la comunicazione delle informazioni sui temi delle pari opportunità.

#### **AZIONI POSITIVE**

L'Amministrazione Comunale al fine di raggiungere gli obiettivi sopraindicati, individua le seguenti azioni positive da attivare:

- Assicurare nelle commissioni di concorso e selezione, la presenza di almeno un terzo di componenti di sesso femminile.
- In sede di richiesta di designazione inoltrate dal Comune ad Enti esterni ai fini della nomina in Commissioni, Comitati o altri organismi collegiali previsti da norme statutarie e regolamentari interne del Comune, richiamare l'osservanza delle norme in tema di pari opportunità con invito a tener conto della presenza femminile nelle proposte di nomina.
- Redazione di bandi di concorso e/o selezione in cui sia richiamato espressamente il rispetto della normativa in tema di pari opportunità e sia contemplato l'utilizzo sia del genere maschile che di quello femminile.
- Incrementare la partecipazione del personale di sesso femminile a corsi/seminari di formazione e aggiornamento anche attraverso una preventiva analisi di particolari esigenze riferite al ruolo tradizionalmente svolto dalle donne lavoratrici in seno alla famiglia in modo da trovare soluzioni operative atte a conciliare le esigenze di cui detto sopra con quelle formative/ professionali.
- Favorire il reinserimento lavorativo del personale che rientra dal congedo di maternità o dal congedo di paternità o da congedo parentale o da assenza prolungata dovuta ad esigenze familiari sia attraverso l'affiancamento da parte del Responsabile di Servizio o di chi ha sostituito la persona assente, sia attraverso la predisposizione di apposite iniziative formative per colmare eventuali lacune.
- In presenza di particolari esigenze dovute a documentata necessità di assistenza e cura nei confronti di disabili, anziani, minori e su richiesta del personale interessato potranno essere definite in accordo con le organizzazioni sindacali forme di flessibilità oraria per periodo di tempi limitati.

#### **DURATA DEL PIANO, PUBBLICAZIONE E DIFFUSIONE**

Il presente Piano ha durata triennale dalla data di esecutività del provvedimento deliberativo di adozione.

Il piano viene pubblicato all'Albo Pretorio On-line sul sito web dell'Ente ed in luogo accessibile a tutti i dipendenti.

#### 4. MONITORAGGIO

In questa sezione vengono indicati gli strumenti e le modalità di monitoraggio, incluse le rilevazioni di soddisfazione degli utenti, delle sezioni precedenti, nonché i soggetti responsabili.

Il monitoraggio delle sottosezioni “Valore pubblico” e “Performance”, avviene in ogni caso secondo le modalità stabilite dagli articoli 6 e 10, comma 1, lett. b) del decreto legislativo n. 150 del 2009 mentre il monitoraggio della sezione “Rischi corruttivi e trasparenza”, secondo le indicazioni di ANAC.

In relazione alla Sezione “Organizzazione e capitale umano” il monitoraggio della coerenza con gli obiettivi di performance viene effettuato dal Nucleo di valutazione/OIV.

Partecipano al monitoraggio dell’implementazione delle sezioni del PIAO i dirigenti/responsabili e tutti i diversi attori coinvolti nell’approvazione del documento, le attività vengono svolte nei modi e nei tempi stabiliti dalla legge e dai regolamenti interni.

Sono oggetto di monitoraggio annuale:

1. I risultati dell’attività di valutazione della performance;
2. I risultati del monitoraggio dell’implementazione del piano anticorruzione;
3. I risultati sul rispetto annuale degli obblighi di trasparenza;
4. I risultati dell’attività svolte in lavoro agile/da remoto;
5. I risultati dell’attività svolte per favorire le pari opportunità.